



KEMENTERIAN HUKUM DAN HAK ASASI MANUSIA REPUBLIK INDONESIA  
KANTOR WILAYAH KEPULAUAN BANGKA BELITUNG  
LEMBAGA PEMASYARAKATAN PEREMPUANKELAS III  
PANGKALPINANG

Jalan Sanggul Dewa Kel. Batin Tikal Kec. Taman Sari Pangkalpinang  
e-mail : [lpp.pangkalpinang@gmail.com](mailto:lpp.pangkalpinang@gmail.com)

# LAPORAN KINERJA INSTANSI PEMERINTAHAN

TAHUN 2020

LAPAS PEREMPUAN KELAS III PANGKALPINANG

## **BAB I PENDAHULUAN**

### **A. LATAR BELAKANG**

Lembaga pemasyarakatan atau sering disebut LAPAS merupakan tempat untuk melaksanakan pembinaan Narapidana dan Anak Didik Pemasyarakatan (Pasal 1 Angka 3 UU Nomor 12 Tahun 1995 Tentang Pemasyarakatan). Sebelum dikenal istilah Lapas di Indonesia, tempat tersebut di sebut dengan istilah penjara. Lembaga Pemasyarakatan merupakan Unit pelaksana teknis dibawah Direktorat Jenderal Pemasyarakatan Kementerian Hukum dan Hak Asasi Manusia (dahulu Departemen Kehakiman). Lembaga pembinaan sebagai salah satu institusi penegak hukum yang merupakan muara dari peradilan pidana yang menjatuhkan pidana penjara kepada para terpidana.

Lembaga pemasyarakatan tidak hanya bertugas dalam bidang yang bersifat substantive (pembinaan, Registrasi, Keamanan) namun juga bertugas di bidang Fasilitatif (Tata Usaha) dimana untuk pelaporan setiap bulannya dituntut menggunakan IT (Informasi Teknologi) yang bertujuan untuk mempermudah penyampaian Laporan ke Direktorat Jenderal Pemasyarakatan Kemementerianian Hukum dan HAM RI serta pemberian informasi pelayanan publik secara akurat.

Berkaitan dengan hal tersebut, Lembaga Pemasyarakatan Perempuan Kelas III Pangkalpinang sebagai unit pelaksana teknis Pemasyarakatan di Wilayah berkewajiban menjalankan amanah Undang-undang untuk melaksanakan tugas Pembinaan dan Pembimbingan Warga Binaan Pemasyarakatan.

Lembaga Pemasyarakatan Perempuan Kelas III Pangkalpinang yang berada di naungan Kantor Wilayah Kementerian Hukum dan HAM Propinsi Kepulauan Bangka Belitung, beralamat di **Jalan Sanggul Dewa Kel. Batin tikal Kec. Tamansari**, mulai beroperasi pada tanggal 1 Maret 2017, berdasarkan Naskah Serah Terima WBP dari Lapas Pangkalpinang ke Lapas Perempuan Kelas III Pangkalpinang Nomor : W.7.PAS.1 KP.04.01- 391 tanggal 1 Maret 2017

Keadaan pegawai Lembaga Pemasyarakatan Perempuan Kelas III Pangkalpinang per 31 Desember 2020 berjumlah 56 Orang dengan rincian dengan Klasifikasi sebagai berikut :

- Klasifikasi Pegawai berdasarkan jenis kelamin :
  - Pegawai Wanita : 48 Orang
  - Pegawai Pria : 08 Orang
  
- Klasifikasi Pegawai berdasarkan Golongan :
  - Golongan I : -
  - Golongan II : 51 Orang
  - Golongan III : 07 Orang
  - Golongan IV : 00 Orang
  
- Klasifikasi Pegawai Berdasarkan Pendidikan :
  - SD : -
  - SMP : -
  - SMA : 50 Orang
  - D III : -
  - S 1 : 05 Orang
  - S 2 : 01 Orang
  
- Klasifikasi Pegawai Berdasarkan Usia :
  - 0 - 20 Tahun : -
  - 21 - 30 Tahun : 43 Orang
  - 31 - 40 Tahun : 13 Orang
  - 41 - 50 Tahun : -
  - 51 - 55 Tahun : -

Kapasitas Lembaga Pemasyarakatan Perempuan Kelas III Pangkalpinang berdasarkan Keputusan Menteri Kehakiman dan Hak Asasi Manusia Republik Indonesia Nomor : M.01.PL.01.01 Tahun 2003 tentang pola bangunan Unit pelaksana teknis

Pemasyarakatan adalah sebanyak 135 Orang. Dengan keadaan per 31 Desember 2020 Jumlah Penghuni sebanyak 98 Orang dengan Rincian sebagai berikut :

1. Narapidana : 93 Orang
2. Tahanan : 06 Orang

Melihat data diatas antara kapasitas hunian dengan jumlah penghuni, Lembaga Pemasyarakatan Perempuan Kelas III Pangkalpinang tidak mengalami over kapasitas

## **B. TUGAS, FUNGSI DAN WEWENANG LEMBAGA PEMASYARAKATAN**

Kementerian Hukum dan Hak Asasi Manusia merupakan salah satu Lembaga Pemerintah yang mempunyai tugas pokok melaksanakan tugas Pemerintah dan Pembangunan di bidang Hukum. Sedangkan tugas Lembaga Pemasyarakatan adalah Melaksanakan sebagian tugas Kementerian Hukum dan HAM di bidang Pemasyarakatan untuk menunjang perkembangan pembangunan Hukum. Lembaga Pemasyarakatan adalah tempat melaksanakan pembinaan Narapidana dan Anak didik Pemasyarakatan. (Pasal 1 UU no.12 tahun 1995 tentang Pemasyarakatan).

Lembaga Pemasyarakatan bertugas melaksanakan Pemasyarakatan Narapidana / Anak Didik dengan fungsi sebagai berikut :

1. Melaksanakan Pembinaan Narapidana / Anak Didik
2. Memberikan bimbingan kerja, mempersiapkan sarana dan mengelola hasil kerja.
3. Melakukan bimbingan sosial kerohanian Narapidana / Anak Didik.
4. Melakukan pemeliharaan keamanan dan ketertiban di Lapas.
5. Melakukan urusan Tata usaha dan rumah tangga.

Lembaga Pemasyarakatan menyelenggarakan tugas yang bersifat Substantif dan Fasilitatif :

1. Tugas Substantif merupakan tugas teknis yang berkaitan dengan pengamanan dan keamanan serta pembinaan Warga Binaan Pemasyarakatan.
2. Tugas Fasilitatif meliputi urusan rumah tangga, administrasi dan ketatausahaan Lembaga Pemasyarakatan.

Program pembinaan di dalam Lembaga Pemasyarakatan tidak hanya berupa situasi keamanan yang terkendali tetapi juga harus berupa Pembinaan mental, sosial

Narapidana sesuai dengan bunyi pasal 2 UU RI No.12 Tahun 1995 tentang Pemasyarakatan bahwa system Pemasyarakatan adalah suatu tatanan arah batas dan cara pembinaan Narapidana yang dilakukan secara terpadu antara Pembina, yang dibina dan masyarakat untuk meningkatkan kualitas Warga Binaan Pemasyarakatan agar menyadari kesalahannya, memperbaiki diri dan tidak mengulangi tindak pidana, dapat diterima oleh lingkungan masyarakat, dapat aktif berperan dalam pembangunan dan dapat hidup wajar sebagai warga yang baik dan bertanggungjawab.

Dalam melaksanakan tugas pembinaan di lembaga Pemasyarakatan haruslah berdasarkan sistem Pemasyarakatan yang berasumsi bahwa Warga Binaan Pemasyarakatan bukan saja objek melainkan juga sebagai subjek yang tidak berbeda dengan manusia lainnya yang sewaktu-waktu dapat berbuat kesalahan dan kekhilafan yang dapat dikenakan pidana, sehingga mereka perlu di bimbing agar menyadari kesalahannya dan di bina menjadi warga masyarakat yang baik, taat kepada hukum, menjunjung tinggi nilai-nilai moral, sosial dan keagamaan sesuai dengan sepuluh prinsip Pemasyarakatan. Lembaga Pemasyarakatan Perempuan Kelas III Pangkalpinang mempunyai beberapa bagian yang masing-masing mempunyai fungsi sebagai berikut :

➤ Sub Seksi Bagian Tata Usaha

Melakukan urusan tata usaha dan rumah tangga Lapas, seperti urusan kepegawaian, keuangan, surat-menyurat, perlengkapan dan rumah tangga.

➤ Sub Seksi Pembinaan

Memberikan bimbingan pemasyarakatan kepada WBP, mengurus kesehatan dan memberikan perawatan bagi WBP, memberikan bimbingan kerja, mempersiapkan fasilitas sarana kerja dan mengelola hasil kerja, memberikan bimbingan dan penyuluhan rohani, memberikan latihan olah raga, peningkatan pengetahuan, dan asimilasi.

➤ Sub Seksi Admisi dan Orientasi

Bertugas melakukan pencatatan, membuat statistik, dokumentasi sidik jari, penitipan barang milik WBP, pemberian remisi, dan mengurus berkas pembebasan WBP.

➤ Sub Seksi Keamanan dan Ketertiban

Mengatur jadwal tugas, penggunaan perlengkapan dan pembagian tugas pengamanan, menerima laporan harian dan berita acara dari satuan pengamanan yang bertugas, serta menyusun laporan berkala di bidang keamanan dan menegakkan tata tertib. Sub Seksi Keamanan dan Ketertiban dibantu oleh Regu Pengamanan, yang bertugas melakukan penjagaan dan pengawasan terhadap WBP, melakukan pemeliharaan keamanan dan ketertiban, serta melakukan pengawalan, penempatan, pemeriksaan terhadap pelanggaran keamanan.

**D. SARANA DAN PRASARANA**

1) KANTOR

Lembaga Pemasyarakatan Perempuan Kelas III Pangkalpinang berkantor di Jalan Sanggul Dewa Kel. Batintikal Kec. Tamansari, gedung kantor merupakan Revitalisasi RUPBASAN Pangkalpinang menjadi Lapas Perempuan Pangkalpinang Ruang Kantor terdiri dari Ruang Kepala, Ruang Tata Usaha, Ruang Subsidi Keamanan dan Ketertiban, Ruang Subsidi Admisi dan Orientasi .

2) KAMAR HUNIAN

Kamar hunian untuk WBP berjumlah 4 Blok dengan rincian sebagai berikut :

- Blok Dewi Sartika : Kapasitas 21 Orang
- Blok Cut Nyak Dien : Kapasitas 55 Orang
- Blok Kartini : Kapasitas 54 Orang
- Strapsell : Kapasitas 5 Orang

3) SARANA DAN PRASARANA PENUNJANG

Sejak menempati gedung baru yang beralamat di Jalan Stania Kel. Batintikal Kec. Tamansari Pangkalpinang, Gedung Lapas Perempuan Pangkalpinang sudah dilengkapi Ruang BLK, ruang Dapur, Musholla dan Poliklinik, namun belum memiliki sarana dan Prasarana penunjang yang memadai.

C. STRUKTUR ORGANISASI

Lembaga Pemasyarakatan Perempuan Kelas III Pangkalpinang

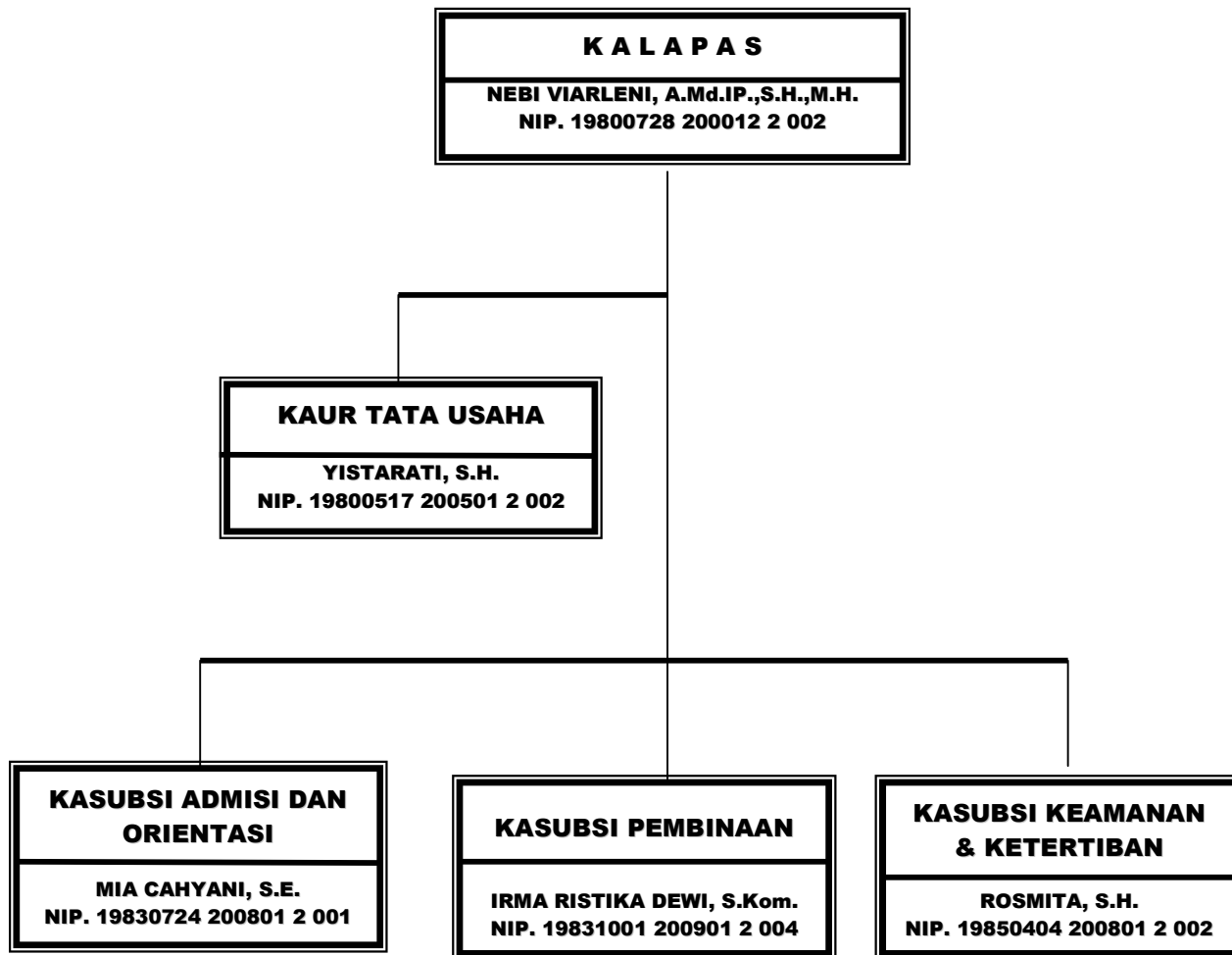

## **E. DASAR HUKUM**

1. Undang-undang Republik Indonesia No. 8 Tahun 1974 tentang pokok-pokok kepegawaian dan Undang-undang RI No.43 Tahun1999 tentang Perubahan atas Undang-undang No. 8 Tahun 1974 tentang Pokok-pokok Kepegawaian
2. Undang-Undang Nomor 12 Tahun 1995 tentang Pemasarakatan
3. Undang-Undang Nomor 17 Tahun 2003 tentang Keuangan Negara.
4. Undang-Undang Nomor 1 Tahun 2004 tentang Perbendaharaan Negara.
5. Undang-Undang Nomor 11 Tahun 2012 tentang System Peradilan Pidana Anak.
6. Instruksi Presiden Nomor 07 Tahun 1999 tentang Akuntabilitas Kinerja Instansi Pemerintah..
7. Peraturan Pemerintah Nomor 24 Tahun 2005 tentang Standar Akuntansi Pemerintah
8. Peraturan Pemerintah Nomor 08 Tahun 2006 tentang Pelaporan Keuangan dan Kinerja Instansi Pemerintah.
9. Peraturan Menteri Negara Pendayagunaan Aparatur Negara dan Reformasi Birokrasi Nomor 53 Tahun 2014 tentang Petunjuk teknis perjanjian kinerja, perjanjian kinerja dan Tata cara Reviu atas Laporan kinerja Instansi Pemerintah.
10. Keputusan Menteri Kehakiman RI Nomor M.01.PR.07.03 Tahun 1985 tentang Organisasi dan Tata kerja Lembaga Pemasarakatan
11. Peraturan Menteri Hukum dan HAM RI Nomor M.HH-05.OT.01.01 Tahun 2011 tentang Perubahan atas Keputusan Menteri Kehakiman Nomor M.01.PR.07.03 Tahun 1985 tentang Organisasi dan Tata Kerja Lembaga Pemasarakatan
12. Peraturan Menteri Hukum dan HAM RI Nomor 07 Tahun 2015 tentang Rencana Strategis Kementerian Hukum dan HAM RI Tahun 2015-2019.
13. Keputusan Menteri Hukum dan HAM RI Nomor M.HH-04.PR.03.01 Tahun 2015 tentang Pedoman penyusunan Laporan Kinerja dilingkungan Kementerian Hukum dan HAM.
14. Keputusan Direktorat Jenderal Pemasarakatan Nomor : PAS-19.PR.01.01 Tahun 2015 tentang Rencana strategis Direktorat Jenderal Pemasarakatan 2015-2019.



## BAB II PERENCANAAN DAN PERJANJIAN KINERJA

### A. RENCANA STRATEGIS

Lembaga Pemasarakatan Perempuan Kelas III Pangkalpinang Pelaksanaan tugas mengacu dan berpedoman pada Visi, Misi, Tujuan dan Sasaran yang telah ditetapkan serta disesuaikan dengan Rencana Strategis Pemasarakatan.

#### **Visi**

*" Menjadi Penyelenggara Pemasarakatan yang Profesional dalam penegakan Hukum dan Perlindungan HAM".*

#### **Misi**

- *Melaksanakan Pembinaan dan pengamanan Warga Binaan Pemasarakatan .*
- *Menegakkan Hukum dan Hak Asasi Manusia terhadap tahanan, narapidana, anak dan Klien pemasarakatan.*
- *Mengembangkan pengelolaan pemasarakatan dan menerapkan pemasarakatan berbasis teknologi informasi.*
- *Meningkatkan partisipasi masyarakat dalam penyelenggaraan pemasarakatan.*
- *Mengembangkan profesionalisme dan budaya kerja petugas pemasarakatan yang bersih dan bermartabat.*

#### **Tujuan**

- *Meningkatnya kualitas penyelenggaraan pelaksanaan system pemasarakatan*
- *Terbangunnya kelembagaan yang akuntabel, transparan dan berbasis kinerja*
- *Terwujudnya sinergi dengan instansi terkait dan masyarakat dalam penyelenggaraan pemasarakatan*
- *Terwujudnya Reintegrasi sosial WBP secara sehat dan hidup, kehidupan dan penghidupan*
- *Terpenuhinya kebutuhan dasar Warga Binaan Pemasarakatan*
- *Terwujudnya Keamanan dan ketertiban*
- *Meningkatnya profesionalisme dan budaya kerja petugas pemasarakatan yang bersih dan bermartabat*
- *Terwujudnya penyelenggaraan pemasarakatan berbasis teknologi informasi*

**Sasaran**

- *Meningkatnya kesadaran Hukum Warga binaan pemasyarakatan dan tahanan*
- *Meningkatnya kualitas pelayanan Pemasyarakatan*
- *Meningkatnya pemahaman Masyarakat tentang pemasyarakatan*
- *meningkatkan produktifitas Warga binaan pemasyaraktan menuju manusia mandiri yang berdaya guna*
- *Peningkatan Akuntabilitas*

**B. PERJANJIAN KINERJA**

**PERJANJIAN KINERJA TAHUN 2020**

NO	SASARAN KEGIATAN	INDIKATOR KINERJA	TARGET
1.	Meningkatnya Kualitas Penyelenggaraan Pemasyarakatan	Indeks kepuasan masyarakat terhadap layanan pemasyarakatan	90 %
		Munurunnya Residivis	1 %
2.	Meningkatnya Pelayanan Informasi dan Kerjasama Pemasyarakatan di wilayah sesuai standar	Persentase layanan informasi dan kerja sama sesuai standar	90 %
		Persentase data Pemasyarakatan di SDP sesuai standar	90 %
3.	Meningkatnya Pelayanan Perawatan Narapidana/Tahanan di wilayah sesuai standar	Persentase Narapidana/Tahanan yang mendapatkan pelayanan kebutuhan dasar dan Kesehatan Lingkungan sesuai standar	90 %
		Persentase Narapidana/Tahanan yang mendapatkan pelayanan perawatan kesehatan dasar, lanjutan dan penyuluhan kesehatan sesuai standar	90 %
		Persentase Narapidana/Tahanan yang mendapatkan pelayanan perawatan kesehatan khusus	90 %
4.	Meningkatnya Pelayanan Pembinaan Narapidana di wilayah sesuai standar	Persentase Narapidana yang mendapatkan pembinaan kepribadian, latihan keterampilan bersertifikasi dan kegiatan kerja Produksi sesuai standar	90 %
		Persentase Narapidana yang mendapatkan pelayanan administrasi narapidana sesuai standar	90 %
		Persentase Narapidana yang mendapatkan pelayanan integrasi (Asimilasi, PB, CB, CMB) dan pendayagunaan TPP sesuai standar	90 %

**LAPORAN KINERJA INSTANSI PEMERINTAH ( LKIP TAHUNAN TAHUN 2020 )  
LAPAS PEREMPUAN KELAS III PANGKALPINANG)**

5.	Meningkatnya Pelayanan Keamanan dan Ketertiban di wilayah sesuai standar	Persentase pengaduan yang ditindaklanjuti sesuai standar	90 %
		Persentase pencegahan gangguan keamanan dan pemeliharaan keamanan sesuai standar	90 %
		Persentase gangguan Keamanan yang di tindak dan ditanggulangi sesuai standar	90 %
6.	Layanan Dukungan Manajemen	Jumlah layanan internal perkantoran	1 Layanan

**C. ALOKASI ANGGARAN**

**RENCANA KERJA ANGGARAN SATUAN KERJA  
LEMBAGA PEMASYARAKATAN PEREMPUAN KELAS III PANGKALPINANG  
TAHUN ANGGARAN 2020**

NO	KEGIATAN	ANGGARAN
1	Penyelenggaraan Pemasarakatan di Wilayah	Rp 4.023.332.000,-
<b>JUMLAH</b>		<b>Rp 4.023.332.000,-</b>

No	Belanja Pegawai	Belanja Barang	Belanja Modal
1	Rp 2.560.027.000,-	Rp 1.463.305.000,-	Rp 0,-

**BAB III**  
**AKUNTABILITAS KINERJA**

**A. CAPAIAN KINERJA**

Dalam rangka mencapai tujuan dan sasaran-sasaran yang telah di tetapkan, Lembaga Pemasyarakatan Perempuan Kelas III Pangkalpinang melaksanakan tugas dengan dukungan Sumber daya manusia, sarana dan prasarana, serta anggaran yang ada serta dengan melibatkan dan bekerja sama dengan instansi terkait yang dapat membantu kelancaran pelaksanaan tugas.

Capaian Kinerja dapat dilihat dari realisasi anggaran dan sasaran kegiatan yang sudah dilaksanakan sesuai target yang ada di perjanjian kinerja

**Tabel 1**  
**Capaian Kinerja**  
**Lembaga Pemasyarakatan Perempuan Kelas III Pangkalpinang**  
**Per 31 Desember Tahun 2020**

<b>Program/Kegiatan/Output</b>	<b>Pagu (Rp)</b>	<b>Realisasi (Rp)</b>	<b>Persentase</b>
<b>Pembinaan dan Penyelenggaraan Pemasyarakatan</b>	<b>4.023.332.000,-</b>	<b>4.008.442.385,-</b>	<b>99,63%</b>
<b>Penyelenggaraan Pemasyarakatan di Wilayah</b>	<b>4.023.332.000,-</b>	<b>4.008.442.385,-</b>	<b>98,59%</b>
Layanan Pembinaan Narapidana	212.980.000,-	212.975.000,-	100,00%
Layanan Perawatan Napi/Tahanan	705.951.000,-	705.951.000,-	100,00%
Layanan Keamanan dan Ketertiban	4.800.000,-	4.800.000,-	100,00%
Layanan Dukungan Managemen Satker	24.620.000,-	24,620.000,-	100,00%
Layanan Perkantoran	3.074.981.000,-	3.060.096.385,-	99,51%

1. Meningkatnya kualitas penyelenggaraan pemasyarakatan

Kualitas Penyelenggaraan Pemasyarakatan dapat dilihat dari hasil survey Indeks Kepuasan Masyarakat terhadap layanan pemasyarakatan. Survey dilakukan terhadap pengunjung baik keluarga Warga Binaan maupun tamu yang mengunjungi Lapas Perempuan.

**Triwulan I (Periode Januari – Maret 2020)**



Berdasarkan hasil survey kepuasan pengunjung periode Januari - Maret 2020 dengan menggunakan Aplikasi Indeks Kepuasan Masyarakat (IKM) dan Indeks Persepsi Korupsi (IPK) Balitbang HAM diperoleh data sebagai berikut :

**Nilai IKM : 19.06/20 (Sangat Baik)**

**Nilai IPK : 14,19/15 (Sangat Baik)**

**Jumlah Responden : 87 Orang**

**Triwulan II (Periode April - Juni 2020)**

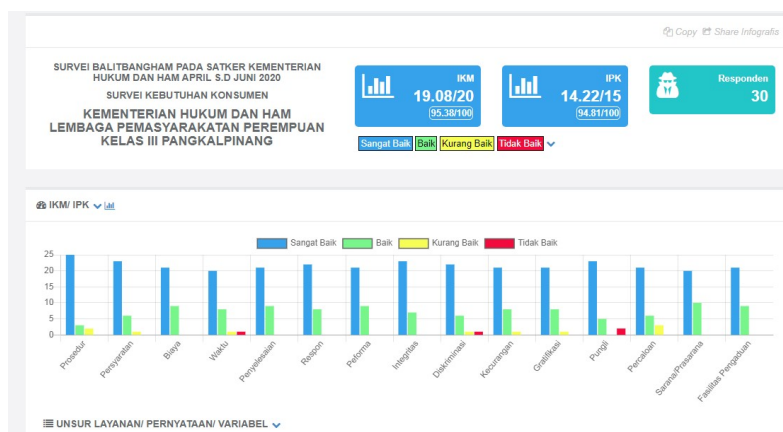

Berdasarkan hasil survey kepuasan pengunjung periode April - Juni 2020 dengan menggunakan Aplikasi Indeks Kepuasan Masyarakat (IKM) dan Indeks Persepsi Korupsi (IPK) Balitbang HAM diperoleh data sebagai berikut :

**Nilai IKM : 19.08/20 (Sangat Baik)**

**Nilai IPK : 14,22/15 (Sangat Baik)**

**Jumlah Responden : 30 Orang**

### Triwulan III (Periode Juli - September 2020)

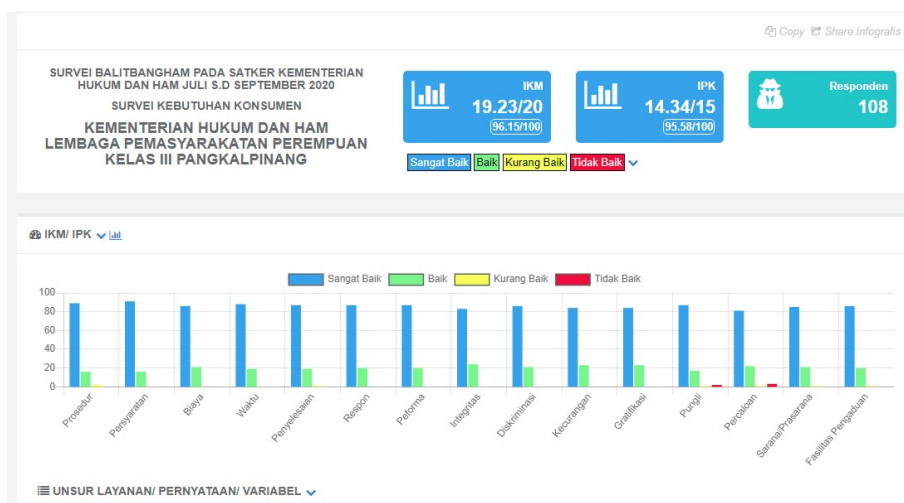

Berdasarkan hasil survey kepuasan pengunjung periode Juli - September 2020 dengan menggunakan Aplikasi Indeks Kepuasan Masyarakat (IKM) dan Indeks Persepsi Korupsi (IPK) Balitbang HAM diperoleh data sebagai berikut :

**Nilai IKM : 19.23/20 (Sangat Baik)**

**Nilai IPK : 14,34/15 (Sangat Baik)**

**Jumlah Responden : 108 Orang**

**LAPORAN KINERJA INSTANSI PEMERINTAH ( LKIP TAHUNAN TAHUN 2020 )  
LAPAS PEREMPUAN KELAS III PANGKALPINANG**

**Triwulan IV (Periode Oktober - Desember 2020)**

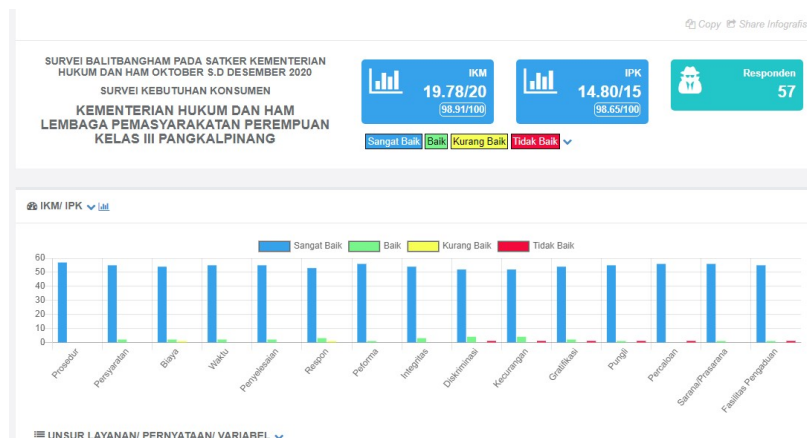

Berdasarkan hasil survey kepuasan pengunjung periode Oktober - Desember 2020 dengan menggunakan Aplikasi Indeks Kepuasan Masyarakat (IKM) dan Indeks Persepsi Korupsi (IPK) Balitbang HAM diperoleh data sebagai berikut :

**Nilai IKM : 19.78/20 (Sangat Baik)**

**Nilai IPK : 14,80/15 (Sangat Baik)**

**Jumlah Responden : 57 Orang**

**DATA RESIDIVIS TAHUN 2020  
PADA LEMBAGA PEMASYARAKATAN PEREMPUAN KELAS III PANGKALPINANG**

NO	NAMA WBP	PERKARA	PIDANA	TANGGAL MASUK
1	Silvia Alias Sil Binti Massi	Narkotika	05 Tahun 06 Bulan	22 Maret 2020
2	Elizabeth Alias Lisa Binti Bastomi	Pasal 378 KUHP	01 Tahun 02 Bulan	14 Agustus 2020
3	Hera Rizky Alias Hera Binti Kastolani	Pasal 362 KUHP	01 Tahun	08 September 2020
4	Lintang Dwi Pratiwi Binti Dul Bedu	Narkotika	07 Tahun	07 November 2020
5	Hartati Alias Helen	Pasal 362 KUHP	02 tahun	11 November 2020
<b>TOTAL KESELURUHAN RESIDIVIS</b>				<b>5 ORANG</b>

**PERSENTASE JUMLAH RESIDIVIS**

<b>NO</b>	<b>JUMLAH WBP PER 28/02/2017</b>	<b>JUMLAH WBP MASUK TAHUN 2017 S/D 2020</b>	<b>JUMLAH RESIDIVIS TAHUN 2020</b>	<b>PERSENTASE</b>
1	46	217	5	$5/(46+217) \times 100 = 1,9 \%$

Berdasarkan data Jumlah WBP dan Jumlah residivis di atas maka dapat disimpulkan bahwa persentase residivis sebesar 1,9%.

- Meningkatnya Pelayanan informasi dan kerjasama Pemasarakatan Narapidana/Tahanan di Wilayah sesuai standar  
Dalam rangka memberikan pelayanan prima Lembaga Pemasarakatan Perempuan Pangkalpinang melakukan kerjasama dengan berbagai instansi dengan data sebagai berikut:

**DAFTAR NAMA INSTANSI YANG MELAKUKAN KERJASAMA DENGAN LPP KELAS III PANGKALPINANG**

<b>NO</b>	<b>NAMA INSTANSI / PIHAK KETIGA</b>	<b>RUANG LINGKUP KERJASAMA</b>
1	PUSKESMAS TAMAN SARI	<ul style="list-style-type: none"> <li>Melaksanakan upaya peningkatan derajat kesehatan bagi warga binaan pemsarakatan LPP Kelas III Pangkalpinang meliputi upaya preventif, promotif, kuratif dan rehabilitative</li> </ul>
2	WADO HEALTH CARE BABEL FAOUNDATION	<ul style="list-style-type: none"> <li>Memberikan pelayanan dan pembimbingan kepada klien perempuan pada LPP berupa pendampingan, assesmen, konseling, terapi pembinaan dan penyuluhan.</li> <li>Menerima rujukan untuk klien perempuan korban penyalahgunaan Napza yang di rujuk oleh LPP</li> </ul>
4	UPTD BLKI	<ul style="list-style-type: none"> <li>Penyelenggaraan pelatihan vokasi bagi WBP berupa pelatihan keahlian ilmu terapan dan pemberian sertifikat bagi peserta yang dinyatakan lulus</li> </ul>
5	LPH dan HAM PANCASILA	<ul style="list-style-type: none"> <li>Memberikan pelayanan pos bantuan hukum bagi warga binaan</li> </ul>



6	DINAS PERPUSTAKAAN DAN KEARSIPAN KOTA PANGKALPINANG	<ul style="list-style-type: none"> <li>• Pelaksanaan pembinaan kepribadian dan kemampuan intelektual dalam bidang ilmu pengetahuan dan informasi dalam bentuk layanan perpustakaan mobil keliling dan layanan peminjaman buku bagi WBP</li> </ul>
7	BNNK Kota Pangkalpinang	<ul style="list-style-type: none"> <li>• Penyebarluasan informasi tentang P4GN</li> <li>• Pelaksanaan tes / uji narkoba untuk petugas dan WBP LPP</li> </ul>
8	YAYASAN ASH SHALIHAH	<ul style="list-style-type: none"> <li>• Program pembinaan kepribadian</li> <li>• Program Asimilasi</li> </ul>
9	CV PUTRI WIJAYA (Batik Kampung Katak)	<ul style="list-style-type: none"> <li>• Penyelenggaraan pelatihan membuat dan meningkatkan kemampuan membuat bagi WBP</li> </ul>
10	Asosiasi Laundry Indonesia (ASLI)	<ul style="list-style-type: none"> <li>• Penyelenggaraan kegiatan pelatihan dan meningkatkan mutu kegiatan laundry</li> </ul>

Rekap Pengajuan Remisi sesuai dengan Data Pemasyarakatan di SDP

#### **REKAP PENGAJUAN REMISI**

No	Jenis Remisi	Tahun 2020
1	Imlek	-
2	Nyepi	-
3	Idul Fitri	38
4	Waisak	1
5	Natal	6
6	Umum	42

3. Meningkatnya Pelayanan Perawatan Narapidana/Tahanan di Wilayah sesuai standar

Persentase Layanan Perawatan Narapidana dan Tahanan, berupa pemenuhan sarana makan/minum, poliklinik dan kesehatan WBP serta pengadaan Bahan Makanan Narapidana/Tahanan (terdiri dari sumber daya manusia, sarana dan prasarana, anggaran, sistem, mekanisme, dan prosedur yang ditetapkan oleh Direktorat Jenderal Pemasyarakatan (Ditjen Pas) pada bidang Pelayanan dan perawatan yang menjadi tanggung jawab pada UPT Lembaga Pemasyarakatan Perempuan Kelas III Pangkalpinang. Pelayanan perawatan BAMA NAPI/TAHANAN

sesuai standard digunakan untuk mendukung terlaksananya kegiatan pemenuhan makanan bagi napi/tahanan pada Lembaga Pemasyarakatan Perempuan Kelas III Pangkalpinang. Untuk memenuhi capaian indikator sebagaimana dimaksud di atas. pelayanan perawatan narapidana/tahanan yaitu Bahan Makanan Narapidana/Tahanan berdasarkan dengan surat perjanjian kontrak Nomor : W.7.PAS.PAS.9-PB.02.01-001 tanggal 01 Januari 2020 terhitung pengadaan bahan makanan 1 Januari 2020.

**Tabel IV  
Layanan Perawatan Narapidana/Tahanan  
Kurun waktu Pencapaian Kinerja  
Tahun 2020**

Keg/Output	Jan	Feb	Mar	Apr	Mei	Juni	Juli	Agst	Sept	Okt	Nop	Des
<b>Layanan Perawatan Narapidana/Tahanan</b>												
Pengadaan Bahan Makanan												
Kebutuhan Dasar dan Kesehatan Lingkungan												

**Tabel V  
Layanan Perawatan Narapidana/Tahanan  
Lembaga Pemasyarakatan Perempuan Kelas III Pangkalpinang  
Tahun 2020**

KEGIATAN / PROGRAM	PAGU	REALISASI
<b>Layanan Perawatan Narapidana / Tahanan</b>	<b>705.951.000,-</b>	<b>705.951.000,-</b>
Pengadaan Bahan Makanan	654.826.000,-	654.826.000,-
Kebutuhan Dasar dan Kesehatan Lingkungan	51.125.000,-	51.125.000,-

Pelayanan Perawatan Narapidana/Tahanan Di Lembaga Pemasyarakatan Perempuan Pangkalpinang telah dilaksanakan secara baik bekerja sama dengan puskesmas taman sari dengan data sebagai berikut:

No.	TANGGAL PELAKSANAAN	KEGIATAN
1	8 Januari 2020	Pemeriksaan Kesehatan dan Pengobatan WBP dari Puskesmas Tamansari
2	12 Februari 2020	Pemeriksaan Kesehatan dan Pengobatan WBP dari Puskesmas Tamansari
3	17 Maret 2020	Penyuluhan Kesehatan
4	20 Maret 2020	Penyemprotan desinfektan lingkungan lapas dan blok hunian
5	23 Maret 2020	Pengarahan Kalapas mengenai pencegahan covid-19
6	24 Maret 2020	Skrining TB
7	31 Maret 2020	Pembagian masker dan handsanitizer kepada WBP
8	31 Maret 2020	Pembagian Kebutuhan dan peralatan mandi kepada WBP
9	9 April 2020	Pemeriksaan Kesehatan dan Pengobatan WBP dari Puskesmas Tamansari
10	22 April 2020	Penyemprotan desinfektan lingkungan lapas dan blok hunian
11	14 Mei 2020	Pembagian Vitamin kepada WBP
12	16 Juni 2020	Penyuluhan Kesehatan
13	25 Juni 2020	Skrining TB
14	2 Juli 2020	Penyemprotan desinfektan lingkungan lapas dan blok hunian
15	4 Juli 2020	Pembagian masker dan handsanitizer kepada WBP
16	5 Juli 2020	Merujuk WBP melahirkan ke luar lapas
17	10 Juli 2020	Perawatan kesehatan WBP pasca melahirkan
18	20 Juli 2020	Pembagian masker dan handsanitizer kepada WBP
19	31 Agustus 2020	Pemeriksaan Kesehatan dan Pengobatan WBP dari Puskesmas Tamansari
20	9 September 2020	Pemeriksaan Kesehatan dan Pengobatan WBP dari Puskesmas Tamansari
21	17 September	Pembagian vitamin dan peralatan mandi WBP

22	16 Oktober 2020	Penyemprotan desinfektan lingkungan lapas dan blok hunian
23	5 November 2020	Pembagian masker dan handsanitizer kepada WBP
24	10 November 2020	Pemeriksaan Kesehatan WBP
25	17 Desember 2020	Penyuluhan Kesehatan

4. Meningkatnya Pelayanan Pembinaan narapidana di Wilayah Sesuai Standar Persentase Pelayanan Pembinaan Narapidana berupa Pembinaan Kepribadian Narapidana seperti pembinaan keagamaan, kepramukaan, kesenian dan olahraga, Layanan Integrasi dan TPP berupa sidang TPP, pemberian hak-hak WBP berupa PB, CB, CMB maupun CMK, dan Pembinaan Kemandirian Narapidana berupa pelatihan-pelatihan.

Kegiatan Pembinaan Kemandirian pada tahun 2020 adalah sebagai berikut:

No	Jenis Pelatihan	Mitra Pemberi Latihan	Jumlah Napi yang dilatih	Jumlah Napi bersertifikat
1	Menjahit	Balai Latihan Kerja Provinsi Kep. Babel	20	20
2	Hidroponik	Kebun Selada	20	20
3	Laundry	Mustika Laundry	20	20
4	Tata Boga	SMKN 3 Pariwisata Pangkalpinang	20	20

Kegiatan Pembinaan Kepribadian pada tahun 2020 adalah sebagai berikut:

No	Nama Kegiatan	Jadwal Kegiatan	Persentase
1	Pengajian Al-Quran	Senin, Rabu, Jumat	37 %
2	Pengajian Iqro	Selasa, Kamis, Sabtu	63 %
4	Yasinan	Setiap Hari	100 %
3	Kebaktian	Senin, Rabu, Jumat	100 %
4	Olahraga	Setiap Hari	100 %

**Tabel II**  
**Layanan Pembinaan Narapidana**  
**Kurun waktu Pencapaian Kinerja**  
**Tahun 2020**

Keg/Output	Jan	Feb	Mar	Apr	Mei	Juni	Juli	Agst	Sept	Okt	Nop	Des
<b>Layanan Pembinaan Narapidana</b>												
Pembinaan Kepribadian dan Integritas Narapidana												
Pembinaan Kemandirian Narapidana												

**Tabel III**  
**Layanan Pembinaan Narapidana**  
**Lembaga Pemasarakatan Perempuan Kelas III Pangkalpinang**  
**Tahun 2020**

KEGIATAN / PROGRAM	PAGU	REALISASI
<b>Layanan Pembinaan Narapidana</b>	<b>212.980.000,-</b>	<b>212.975.000,-</b>
Pembinaan Kepribadian dan Integritas Narapidana	59.780.000,-	59.775.000,-
Pembinaan Kemandirian Narapidana	153.200.000,-	153.200.000,-

5. Meningkatnya Pelayanan Keamanan dan Ketertiban di Wilayah Sesuai Standar Pelayanan Keamanan dan Ketertiban di Lapas Perempuan sudah terjadi peningkatan, dengan diadakannya pengeledahan secara rutin, tes urin bagi pegawai dan WBP serta Menjalin Kerja Sama dengan Aparat Penegak Hukum. Peningkatan yang terjadi juga dapat dilihat dari sedikitnya Pengaduan yang diterima.

Hal ini dibuktikan dengan dokumen Laporan Pengeledahan sebagai berikut :

NO	BULAN	SURAT PERINTAH	TANGGAL	JUMLAH PENGELEDAHAN	KET
1	Januari	W.7.PAS.PAS.9. KP.04.01-067	13 Januari 2020	3 kali	Ditemukan obat – obatan dan kawat
		W.7.PAS.PAS.9. KP.04.01-150	23 Januari 2020		Ditemukan obat – obatan dan bedak
		W.7.PAS.PAS.9. KP.04.01-184	31 Januari 2020		Ditemukan obeng dan komik
2	Februari	W.7.PAS.PAS.9. KP.04.01-218	7 Februari 2020	2 kali	-
		W.7.PAS.PAS.9. KP.04.01-283	21 Februari 2020		Ditemukan paku
3	Maret	W.7.PAS.PAS.9. KP.04.01-322	04 Maret 2020	3 kali	-
		W.7.PAS.PAS.9. KP.04.01-346	11 Maret 2020		-
		W.7.PAS.PAS.9. KP.04.01-385	24 Maret 2020		-
4	April	W.7.PAS.PAS.9. KP.04.01-392	31 Maret 2020.	1 kali	-
5	Mei	W.7.PAS.PAS.9. KP.04.01-500	07 Mei 2020	3 kali	-
		W.7.PAS.PAS.9. KP.04.01-533	21 Mei 2020		-
		W.7.PAS.PAS.9. KP.04.01-558	30 Mei 2020		Ditemukan kaca retak,

**LAPORAN KINERJA INSTANSI PEMERINTAH ( LKIP TAHUNAN TAHUN 2020 )  
LAPAS PEREMPUAN KELAS III PANGKALPINANG)**

					botol beling dan peraut
6	Juni	W.7.PAS.PAS.9. KP.04.01-569	07 Juni 2020	4 kali	Ditemukan pencukur, pemotong kuku dan rambut, pku dan ktp
		W.7.PAS.PAS.9. KP.04.01-601	14 Juni 2020		Ditemukan piring beling dan jarum patah
		W.7.PAS.PAS.9. KP.04.01-642	19 Juni 2020		Ditemukan gantungan jendela besi, obat-obatan, staples, kunci dan gagang pintu, paku, kawat dan sekrup
		W.7.PAS.PAS.9. KP.04.01-693	30 Juni 2020		-
7	Juli	W.7.PAS.PAS.9. KP.04.01-732	08 Juli 2020 (Sidak gabungan Kanwil)	2 kali	Ditemukan Jarum Rajutan Uang Rp 100.000, Obat-obatan , gantungan besi dan lain-lain

**LAPORAN KINERJA INSTANSI PEMERINTAH ( LKIP TAHUNAN TAHUN 2020 )  
LAPAS PEREMPUAN KELAS III PANGKALPINANG)**

		W.7.PAS.PAS.9. KP.04.01-758	15 Juli 2020		Ditemukan toner rdl alkohol 70% dan kacang - kacang
8	Agustus	W.7.PAS.PAS.9. KP.04.01-834	01 Agustus 2020	2 kali	-
		W.7.PAS.PAS.9. KP.04.01-961	31 Agustus 2020		Ditemukan peniti dan jarum
9	Septembr	W.7.PAS.PAS.9. KP.04.01-1002	06 September 2020	4 kali	Ditemukan bola lampu, cuka apel, dan jentik nyamuk
		W.7.PAS.PAS.9. KP.04.01- 1032	13 September 2020		-
		W.7.PAS.PAS.9. KP.04.01-1060	19 September 2020		Ditemukan toner
		W.7.PAS.PAS.9. KP.04.01- 1062	24 September 2020		-
10	Oktober	W.7.PAS.PAS.9. KP.04.01-114	03 Oktober 2020	4 kali	-
		W.7.PAS.PAS.9. KP.04.01-1220	20 Oktober 2020		-
		W.7.PAS.PAS.9. KP.04.01- 1216	25 Oktober 2020		-
		W.7.PAS.PAS.9. KP.04.01-1222	29 Oktober 2020 (Sidak gabungan Kanwil)		Ditemukan toner mengandung alkohol, jam tangan laki-laki dan pena
11	November	W.7.PAS.PAS.9.	31 Oktober		Ditemukan



**LAPORAN KINERJA INSTANSI PEMERINTAH ( LKIP TAHUNAN TAHUN 2020 )  
LAPAS PEREMPUAN KELAS III PANGKALPINANG**

		KP.04.01-1243	2020	4 kali	Obat-obatan, Botol Kaca dan alat make up
		W.7.PAS.PAS.9. KP.04.01- 1293	19 November 2020		-
		W.7.PAS.PAS.9. KP.04.01-1308	24 november 2020		Di temukan Gantungan Kawat
		W.7.PAS.PAS.9. PR.04.01-1351	30 November 2020		-
12	Desember	W.7.PAS.PAS.9. KP.04.01- 1379	12 Desember 2020	3 kali	-
		W.7.PAS.PAS.9. KP.04.01- 1397	19 Desember 2020		-
		W.7.PAS.PAS.9. KP.04.01- 1398	23 Desember 2020		-
<b>JUMLAH KESELURUHAN PENNGGELEDAHAN</b>				<b>35 kali</b>	

Selain melakukan pengeledahan secara rutin dilakukan juga tes urin dalam rangka pencegahan keamanan dan ketertiban periode bulan Januari-Desember 2020

NO	BULAN	NOMOR SURAT PERINTAH	TANGGAL	JUMLAH TES URINE	KET
1	Januari	-	-	-	-
2	Februari	W.7.PAS.PAS.9.KP.04. 01-317	20 Februari 2020	1 kali	Hasil Negatif
3	Maret	-	-	-	-
4	April	-	-	-	-
5	Mei	W.7.PAS.PAS.9.KP.04. 01-543	27 Mei 2020	1 kali	Hasil Negatif
6	Juni	-	-	-	-
7	Juli	-	-	-	-

**LAPORAN KINERJA INSTANSI PEMERINTAH ( LKIP TAHUNAN TAHUN 2020 )  
LAPAS PEREMPUAN KELAS III PANGKALPINANG)**

8	Agustus	-	-	-	-
9	September	-	-	-	-
10	Oktober	-	-	-	-
11	November	-	-	-	-
12	Desember	-	-	-	-
<b>JUMLAH KESELURUHAN TES URINE</b>				<b>2 Kali</b>	

**Rekapitulasi Pengaduan  
Lapas Perempuan Kelas III Pangkalpinang**

<b>NO</b>	<b>TANGGAL</b>	<b>JENIS PENGADUAN</b>	<b>MEDIA PENGADUAN YANG DIGUNAKAN</b>	<b>TINDAK LANJUT</b>
1	27 Januari 2020	Pengaduan Tentang Pembagian Jatah Air Bersih	Kotak Curhat WBP	a. Mensosialisasikan Kepada Warga Binaan Terkait Layanan Pengaduan Secara Berkala. b. Memasang Banner Dan Spanduk Tentang Layanan Pengaduan Di Depan Pintu Gerbang Lapas Dan Di Dalam Lingkungan Lapas Perempuan Kelas Iii Pangkalpinang.
2	Februari	Nihil	Nihil	Nihil
3	09 Maret	Pengaduan	Kotak	a. Mensosialisasikan

	2020	Tentang Permintaan Penyediaan Lahan Parkir Bagi Pengunjung	Pengaduan	<p>Kepada Warga Binaan Terkait Layanan Pengaduan Secara Berkala.</p> <p>b. Memasang Banner Dan Spanduk Tentang Layanan Pengaduan Di Depan Pintu Gerbang Lapas Dan Di Dalam Lingkungan Lapas Perempuan Kelas Iii Pangkalpinang.</p>
4	06 April 2020	Pengaduan Tentang Pembagian Jatah Air Bersih	Kotak Curhat WBP	<p>a. Mensosialisasikan Kepada Warga Binaan Terkait Layanan Pengaduan Secara Berkala.</p> <p>b. Memasang Banner Dan Spanduk Tentang Layanan Pengaduan Di Depan Pintu Gerbang Lapas Dan Di Dalam Lingkungan Lapas Perempuan Kelas Iii Pangkalpinang.</p>

**LAPORAN KINERJA INSTANSI PEMERINTAH ( LKIP TAHUNAN TAHUN 2020 )  
LAPAS PEREMPUAN KELAS III PANGKALPINANG**

5	Mei	Nihil	Nihil	Nihil
6	Juni	Nihil	Nihil	Nihil
7	09 Juli 2020	Pengaduan Tentang Perihal Kerusakan Pada Bagian Tembok Engsel Pintu Besi (Terali) Pada Beberapa Kamar Hunian Warga Binaan	Laporan Melalui Media Whatsapp Grup Lapas Perempuan Kelas Iii Pangkalpinang	a. Mensosialisasikan Kepada Warga Binaan Terkait Layanan Pengaduan Secara Berkala. b. Memasang Banner Dan Spanduk Tentang Layanan Pengaduan Di Depan Pintu Gerbang Lapas Dan Di Dalam Lingkungan Lapas Perempuan Kelas Iii Pangkalpinang.
8	Agustus	Nihil	Nihil	Nihil
9	September	Nihil	Nihil	Nihil
10	Oktober	Nihil	Nihil	Nihil
11	November	Nihil	Nihil	Nihil
12	Desember	Nihil	Nihil	Nihil

Untuk menunjang tugas pokok dan fungsi pemasyarakatan dibutuhkan output dalam rangka pelaksanaan tugas dan fungsi keamanan dan ketertiban guna mendukung pencapaian kinerja yaitu berupa Pencegahan dan Penindakan Gangguan Keamanan dan Ketertiban

**Tabel VI**  
**Layanan Keamanan dan Ketertiban**  
**Kurun waktu Pencapaian Kinerja**  
**Tahun 2020**

Keg/Output	Jan	Feb	Mar	Apr	Mei	Juni	Juli	Agst	Sept	Okt	Nop	Des
Layanan Keamanan dan Ketertiban												

**Tabel VII**  
**Layanan Keamanan dan Ketertiban**  
**Lembaga Pemasarakatan Perempuan Kelas III Pangkalpinang**  
**Tahun 2020**

KEGIATAN / PROGRAM	PAGU	REALISASI
Layanan Keamanan dan Ketertiban	4.800.000,-	4.800.000,-

6. Layanan Dukungan Manajemen Satker

Dalam rangka mendukung berjalannya tugas dan fungsi, Lembaga Pemasarakatan Perempuan Kelas III Pangkalpinang menyelenggarakan dukungan fasilitatif yang meliputi kegiatan perencanaan anggaran, pengelolaan keuangan, Barang Milik Negara dan Kepegawaian

**Tabel VIII**  
**Layanan Dukungan Manajemen Satker**  
**Kurun waktu Pencapaian Kinerja**  
**Tahun 2020**

Keg/Output	Jan	Feb	Mar	Apr	Mei	Juni	Juli	Agst	Sept	Okt	Nop	Des
<b>Layanan Internal (Overhead)</b>												
Penyusunan Rencana Program dan Penyusunan Rencana Anggaran												

Pelaksanaan Pemantauan dan Evaluasi												
Pengelolaan Keuangan												
Pengelolaan Kepegawaian												
Pengelolaan Umum dan Perlengkapan												

**Tabel IX  
Layanan Dukungan Manajemen Satker  
Lembaga Pemasarakatan Perempuan Kelas III Pangkalpinang  
Tahun 2020**

<b>KEGIATAN / PROGRAM</b>	<b>PAGU</b>	<b>REALISASI</b>
<b>Layanan Dukungan Manajemen Satker</b>	<b>24.620.000</b>	<b>24.620.000</b>
Penyusunan Rencana Program dan Penyusunan Rencana Anggaran	1.900.000	1.900.000
Pelaksanaan Pemantauan dan Evaluasi	1.600.000	1.600.000
Pengelolaan Keuangan	2.200.000	2.200.000
Pengelolaan Kepegawaian	7.000.000	7.000.000
Pengelolaan Umum dan Perlengkapan	11.920.000	8.860.000

#### 7. Layanan Perkantoran

Untuk menunjang tugas pokok dan fungsi Pemasarakatan dibutuhkan output dalam rangka pelaksanaan operasional perkantoran guna mendukung pencapaian kinerja, yang terdiri atas komponen sebagai berikut :

- Pembayaran Gaji dan Tunjangan

Komponen ini digunakan untuk memenuhi gaji, tunjangan, uang makan dan lembur pegawai Lembaga Pemasarakatan Perempuan Kelas III Pangkalpinang

- Operasional Perkantoran, yang meliputi :

##### A. Perbaikan Peralatan Kantor

Digunakan untuk mendukung terpenuhinya kebutuhan perbaikan peralatan kantor selama 1 tahun anggaran

B. Jasa Pos dan Giro

Digunakan untuk mendukung terpenuhinya kebutuhan Jasa Pos dan Giro selama 1 tahun anggaran.

C. Langganan Daya Jasa

Digunakan untuk mendukung terlaksananya program dan kegiatan pada Lapas Perempuan Pangkalpinang yang akan dipergunakan untuk membayar Langganan Jasa Listrik, Telepon dan Internet

D. Penambah Daya Tahan Tubuh

digunakan untuk mendukung terlaksananya kegiatan pemenuhan makanan/ minuman bergizi bagi petugas jaga malam pada Lapas Perempuan Kelas III Pangkalpinang

E. Honorarium Penanggung jawab Keuangan

Sub Komponen ini digunakan untuk mendukung terlaksananya kegiatan Penanggungjawab Pengelola Keuangan pada satker Pemasyarakatan yang akan dipergunakan untuk kegiatan 1 tahun anggaran yang digunakan untuk honorarium penanggungjawab keuangan (KPA/PPK, Penandatanganan SPM, Bendahara Pengeluaran, Staf Pengelola Keuangan, Bendahara Penerimaan).

F. Keperluan Sehari - hari Perkantoran

Sub Komponen ini digunakan untuk mendukung terlaksananya kegiatan Keperluan Sehari - hari Perkantoran pada satker Pemasyarakatan yang akan dipergunakan untuk kegiatan 1 tahun anggaran yang digunakan untuk pemenuhan keperluan pokok pegawai sehari-hari dan ATK.

I. Koordinasi dan Konsultasi

di gunakan untuk mengakomodir pelaksanaan kegiatan koordinasi dan konsultasi ke Kantor Pusat, kegiatan berupa perjalanan dinas

J. Pengadaan Pakaian Dinas

di gunakan untuk mengakomodir pengadaan pakaian dinas harian pegawai

**Tabel X**  
**Layanan Perkantoran**  
**Kurun waktu Pencapaian Kinerja**  
**Tahun 2020**

Keg/Output	Jan	Feb	Mar	Apr	Mei	Juni	Juli	Agst	Sept	Okt	Nop	Des
<b>Layanan Perkantoran</b>												
Pembayaran Gaji dan Tunjangan												
Perbaikan Peralatan Kantor												
Pemeliharaan Gedung dan Bangunan												
Langganan Daya dan Jasa												
Penambah Daya Tahan Tubuh												
Honorarium Penanggung Jawab Keuangan												
Keperluan Sehari-hari Perkantoran												
Pengadaan Pakaian Dinas Pegawai												
Jamuan Tamu												

**Tabel XI**  
**Layanan Perkantoran**  
**Lembaga Pemasarakatan Perempuan Kelas III Pangkalpinang**  
**Tahun 2020**

KEGIATAN / PROGRAM	PAGU	REALISASI
<b>Layanan Perkantoran</b>	<b>3.074.981.000</b>	<b>3.060.096.385</b>
<b>Gaji dan Tunjangan</b>	<b>2.560.027.000</b>	<b>2.545.754.835</b>
<b>Operasional dan Pemeliharaan Perkantoran</b>	<b>514.954.000</b>	<b>514.341.550</b>
Perbaikan Peralatan Kantor	2.500.000	2.495.000
Pemeliharaan Gedung dan Bangunan	144.487.000	144.436.000



**LAPORAN KINERJA INSTANSI PEMERINTAH ( LKIP TAHUNAN TAHUN 2020 )  
LAPAS PEREMPUAN KELAS III PANGKALPINANG)**

Langganan Daya dan Jasa	96.336.000	95.877.000
Penambah Daya Tahan Tubuh	72.468.000	72.459.000
Honorarium Penanggungjawab Pengelola Keuangan	55.800.000	55.800.000
Keperluan Sehari-hari Perkantoran	39.338.000	39.310.000
Pengadaan Pakaian Dinas Pegawai	69.664.000	69.608.000
Jamuan Tamu	2.707.000	2.707.000
Penanganan dan Pencegahan Covid-19	3.654.000	3.654.000
Pemeliharaan Kendaraan	25.000.000	24.995.550
Kesehatan Pegawai	3.000.000	3.000.000

**B. Realisasi Anggaran**

Tabel XII  
Realisasi Anggaran Tahun 2020

KODE	URAIAN	PAGU	REALISASI	SISA	% Realisasi
1	2	3	4	5	6
<b>08</b>	<b>Program Pembinaan dan Penyelenggaraan Masyarakat</b>	<b>4.023.332.000</b>	<b>4.008.442.385</b>	<b>14.889.615</b>	<b>99,63%</b>
<b>5252</b>	<b>Penyelenggaraan Masyarakat di Wilayah</b>	<b>4.023.332.000</b>	<b>4.008.442.385</b>	<b>14.889.615</b>	<b>99,63%</b>
<b>5252.004</b>	<b>Layanan Pembinaan Narapidana</b>	<b>212.980.000</b>	<b>212.975.000</b>	<b>5.000</b>	<b>100,00%</b>
<b>5252.005</b>	<b>Layanan Perawatan Narapidana/Tahanan</b>	<b>705.951.000</b>	<b>705.951.000</b>	<b>0</b>	<b>100,00%</b>
<b>5252.012</b>	<b>Layanan Keamanan dan Ketertiban</b>	<b>4.800.000</b>	<b>4.800.000</b>	<b>0</b>	<b>100,00%</b>
<b>5252.970</b>	<b>Layanan Dukungan Manajemen Satker</b>	<b>24.620.000</b>	<b>24.620.000</b>	<b>0</b>	<b>100,00%</b>
<b>5252.994</b>	<b>Layanan Perkantoran</b>	<b>3.074.981.000</b>	<b>3.060.096.385</b>	<b>14.884.615</b>	<b>99,51%</b>

## BAB IV PENUTUP

### A. KESIMPULAN

Sebagai salah satu perwujudan akuntabilitas kinerja suatu instansi pemerintahan dalam mempertanggungjawabkan kegiatan dan anggarannya Lapas Perempuan Kelas III Pangkalpinang telah menyusun Laporan Kinerja Instansi Pemerintah (LKIP) Tahunan Tahun 2020. LKIP Tahun 2020 ini menyajikan informasi mengenai capaian kinerja dari indikator Kinerja kegiatan yang merupakan tanggung jawab Lapas Perempuan Kelas III Pangkalpinang kurun waktu Januari s.d. Desember 2020 secara komprehensif sebagai wujud pertanggungjawaban publik (*Public Accountability*).

Laporan Kinerja Instansi Pemerintah ini disusun berdasarkan dokumen Perjanjian Kinerja Direktorat Jenderal Pemasyarakatan, Divisi Pemasyarakatan Kantor Wilayah Kementerian Hukum dan HAM Kepulauan Bangka Belitung dan Lapas Perempuan Kelas III Pangkalpinang tahun 2020 yang mengacu sepenuhnya pada Rencana Strategis (RENSTRA) Kementerian Hukum dan Hak Asasi Manusia R.I tahun 2016-2019 dan Rencana Strategis Direktorat Jenderal Pemasyarakatan.

Secara umum, pencapaian kinerja Lapas Perempuan Kelas III Pangkalpinang Tahun 2020 sudah maksimal. Hal ini tidak lepas dari peran serta seluruh elemen organisasi Direktorat Jenderal Pemasyarakatan dan Kantor Wilayah Kementerian Hukum dan HAM Kepulauan Bangka Belitung yang terlibat dalam pelaksanaan tugas dan fungsi, program strategis serta partisipasi publik melalui berbagai kemitraan dengan pihak ketiga.

Selama proses pencapaian hasil, berbagai kendala dan permasalahan yang menjadi hambatan yang berpengaruh terhadap efisiensi dan efektifitas capaian kinerja Lapas Perempuan Kelas III Pangkalpinang adalah sebagai berikut:

1. Kurangnya SDM yang ada di Lapas Perempuan Kelas III Pangkalpinang
2. Minimnya dukungan anggaran dalam pelaksanaan tugas dan fungsi Pemasyarakatan.
3. Kurangnya sarana dan prasarana yang mendukung pelaksanaan operasional kantor.

## **B. Saran**

Untuk mengatasi permasalahan-permasalahan di atas maka guna meningkatkan kinerja Lapas Perempuan Kelas III Pangkalpinang khususnya dalam pencapaian sasaran perlu dilakukan langkah-langkah sebagai berikut :

1. Menambah jumlah SDM yang ada Lapas Perempuan Kelas III Pangkalpinang
2. Mengusulkan peningkatan alokasi anggaran Pemasyarakatan dalam rangka melaksanakan kegiatan operasional kantor.
3. Memperkuat fungsi koordinasi dengan instansi penegak hukum terkait.
4. Menguatkan fungsi pengawasan internal pada Lapas Perempuan Kelas III Pangkalpinang

Demikian laporan ini disampaikan untuk dapat dipergunakan sebagai bahan dan penyusunan rencana kerja dan peningkatan kinerja pada tahun yang akan datang.

**Pangkalpinang, 31 Desember 2020**

**Kepala Lapas Perempuan Pangkalpinang**



**NEBI VIARLENI**  
**NIP. 19800728 200012 2 002**